Nodrošinājuma valsts aģentūras rīkotā cenu aptauja
“Par valstij piekritīgās mantas (VPM-1394) – transportlīdzekļa MERCEDES BENZ C220 realizāciju, Rīgā”

I. VISPĀRĒJIE NOTEIKUMI

1. Nodrošinājuma valsts aģentūras (turpmāk – Aģentūra) transportlīdzekļu cenu aptauja tiek rīkota, pamatojoties uz Ministru kabineta 2024. gada 17. decembra noteikumu Nr. 901 „Noteikumi par kompetentajām institūcijām un rīcību ar valstij piekritīgo mantu” 20., 21. un 22. punktiem.
2. Transportlīdzekļa cenu aptauju organizē ar Aģentūras 2025. gada 13. janvāra rīkojumu Nr. 34 izveidotā pastāvīgā transportlīdzekļu realizācijas komisija (turpmāk – Komisija)
3. Pieteikties uz Vispārējo noteikumu (turpmāk – noteikumi) tabulā norādīto transportlīdzekli drīkst juridiska vai fiziska persona (turpmāk – persona).

Informācija par transportlīdzekli

tabula

Kārtas numurs	Valstij piekritīgā manta
1.	Lietas numurs: KL-18593 / VPM-1394 Marka un modelis: MERCEDES BENZ C220 Valsts reģistrācijas numurs: OL 727 VIN: WDD2053041F298306 Virsbūves veids: Vieglais pasažieru Degvielas tips: Dīzeļdegviela Krāsa: Balta Tilpums: 2143 cm^3 Jauda: 125 kw Pašmasa: 1615 kg Izlaiduma gads, datums: 2016 (28.04.2016) Tehniskā apskate no - līdz: 19.02.2026 - 27.10.2026 Nobraukums: 188181 km * Aizdedzes atslēga: 1 gab. Reģistrācijas apliecība: nav Transportlīdzeklis stāvlaukumā no 12.07.2026. Cita informācija: tehniskais stāvoklis nav zināms *Transportlīdzekļa fotoattēli pielikumā. Transportlīdzekļa fotoattēliem ir informatīva nozīme un tie var neatspoguļot visus transportlīdzekļa vizuālos defektus. Transportlīdzekļa faktiskais stāvoklis novērtējams, to apskatot klātienē.*

*Saskaņā ar valsts akciju sabiedrība “Ceļu satiksmes drošības direkcija” datiem uz 19.02.2026.

II. TRANSPORTLĪDZEKĻA APSKATES VIETA UN KONTAKTPERSONA

4. Transportlīdzekļa atrašanās vieta – Aģentūras stāvlaukumā Rājumsila ielā 3, Rīgā.
5. Transportlīdzekli var apskatīties Aģentūras stāvlaukumā (Rājumsila ielā 3, Rīgā), otrdien no plkst. 10.00 līdz 12.00 un ceturtdien no plkst.13.00 līdz 15.00 , ne vēlāk

kā līdz paziņojuma 16. punktā norādītajam datumam (ieskaitot), svētku dienās un brīvdienās mantas apskate netiek nodrošināta. Mantas apskates laiks ir jāsaskaņo pa tālruni +371 26665232. Kontaktpersona nesniedz atbildes uz citiem jautājumiem.

6. Persona sev interesējošos jautājumus par transportlīdzekli vai papildu informāciju var pieprasīt ne vēlāk kā 1 (vienu) darba dienu pirms piedāvājumu iesniegšanas termiņa beigām rakstveidā, jautājumu nosūtot uz e - pasta adresi brigita.kerubina@agentura.iem.gov.lv.
7. **Pēc noteikumu 16. punktā norādītā termiņa mantas apskate netiek nodrošināta.**

III. TRANSPORTLĪDZEKĻA REALIZĀCIJAS NOSACĪJUMI

8. Priekšapmaksa 100 % apmērā personai jāveic 2 (divu) darba dienu laikā pēc dienas, kad Aģentūras pārstāvis nosūtījis rēķinu.
9. Ja priekšapmaksa 2 (divu) darba dienu laikā netiek veikta vai persona 1 (vienas) darba dienas laikā neiesniedz 22.punktā noteikto informāciju, Aģentūra uzskata, ka persona ir atteikusies no transportlīdzekļa iegādes un piešķir tiesības iegādāties transportlīdzekli nākamajai personai, kura piedāvājusi nākamo augstāko cenu.
10. Ja tiek piedāvātas vienādas augstākās cenas, tiesības iegādāties transportlīdzekli tiek piešķirtas personai, kura piedāvājumu iesniegusi pirmā.
11. Transportlīdzeklis ieguvējam tiek nodots pamatojoties uz transportlīdzekļa pieņemšanas un nodošanas aktu. Transportlīdzekļa pirkšanas-pārdošanas līgums tiek slēgts, ja transportlīdzekli iegādājas juridiska persona vai pircējam atbilstoši normatīvo aktu prasībām ir noteikti pienākumi saistībā ar turpmāko rīcību ar transportlīdzekli, vai persona informē Aģentūru par nepieciešamību slēgt līgumu.
12. Aģentūra realizēto transportlīdzekli personai nodod un persona to pieņem 3 (trīs) darba dienu laikā no noteikumu 8. punktā un V. nodaļā minēto nosacījumu izpildes.
13. Ja persona transportlīdzekli nepārņem 3 (trīs) darba dienu laikā, tad sākot ar 4 (ceturto) dienu persona sedz visus izdevumus, kas saistīti ar transportlīdzekļa glabāšanu un transportlīdzeklis tiek izsniegts tikai pēc glabāšanas izdevumu segšanas.
14. Transportlīdzeklis tiek uzskatīts par piegādātu pēc daudzuma, sortimenta un kvalitātes ar brīdi, kad pircējs vai tā pārstāvis (juridiskai personai) paraksta transportlīdzekļa pieņemšanas un nodošanas aktu.
15. Visus izdevumus, kas saistīti ar transportlīdzekli (tai skaitā muitas nodevas, nodokļus, transportēšanas izmaksas u.c.), pēc transportlīdzekļa pieņemšanas un nodošanas akta parakstīšanas sedz pircējs.

IV. NOSACĪJUMI PIEDĀVĀJUMA IESNIEGŠANAI

16. Piedāvājuma iesniegšanas laiks līdz 2026. gada 3. novembrim (ieskaitot).
17. **Piedāvājuma iesniegšana jāveic Aģentūras tīmekļa vietnē pie attiecīgās cenu aptaujas, sadaļā "<u>Iesniegt piedāvājumu</u>".**

18. Informācija par realizācijas rezultātiem tiek publicēta Aģentūras tīmekļvietnē, kad noskaidrots uzvarētājs un veiktas paziņojuma V. nodaļā norādītās pārbaudes.
19. Piedāvājumi, kuri būs iesniegti ārpus noteikumu 17.punktā noteiktās kārtības, netiks izskatīti.
20. Persona, kura uz vienu un to pašu transportlīdzekli ir iesniegusi vairākus piedāvājumus, ar pēdējo iesniegto piedāvājumu atsauc savus iepriekšējos piedāvājumus, pie tam neatkarīgi no piedāvājuma cenas.
21. Pretendenta piedāvājumā norādītā cena EUR (bez PVN) tiks izmantota piedāvājuma ar visaugstāko cenu noteikšanai.

V. NOSACĪJUMI TRANSPORTLĪDZEKĻU IEGĀDES TIESĪBU PIEŠĶIRŠANAI

22. Personai, kura pirmsšķietami būtu atzīstama par uzvarētāju, lai veiktu noteikumu V. daļā norādītās pārbaudes, kā arī, lai sagatavotu rēķinu, Komisija lūgs 1 (vienas) darba dienas laikā iesniegt:
    22.1. Latvijas Republikā reģistrētai juridiskai personai reģistrācijas numuru un Pievienotās vērtības nodokļa maksātāja reģistrācijas numuru, ja tāds ir / fiziskai personai personas kodu;
    22.2. Ārpus Latvijas Republikas reģistrētai fiziskai/juridiskai personai Latvijas Republikā piešķirtais nodokļu maksātāja numurs;
    22.3. juridiskai personai juridisko adresi / fiziskai personai deklarēto adresi;
    22.4. kontaktpersona un tās kontaktinformācija (ja nepieciešams);
    22.5. bankas nosaukumu un konta numuru.
23. Tiesības iegādāties valstij piekritīgo mantu tiks piešķirtas personai, kura līdz piedāvājumu iesniegšanas termiņa beigām (noteikumu 16.punktā norādītais datums) būs piedāvājusi visaugstāko cenu un uz kuru neattieksies noteikumu 24. un 25.punktā noteiktie izslēgšanas nosacījumi.
24. Personai uz piedāvājuma iesniegšanas dienu (noteikumu 16.punktā norādītais datums) Valsts ieņēmumu dienesta administrēto nodokļu (nodevu) parāds nedrīkst pārsniegt **150,00 EUR**.
25. Personai uz piedāvājuma iesniegšanas dienu (noteikumu 16. punktā norādītais datums) ar tiesas nolēmumu nedrīkst būt pasludināts maksātnespējas process.
26. Noteikumu 24.punktā noteikto informāciju komisija iegūst no Latvijas Republikas Valsts ieņēmuma dienesta, turpmāk - VID tīmekļa vietnē publiski pieejamās datubāzes vai Maksājumu administrēšanas informācijas sistēmas.
27. Noteikumu 25.punktā noteikto informāciju komisija iegūst Latvijas Republikas Uzņēmumu reģistra vestajā Maksātnespējas reģistrā.
28. Gadījumā, ja par uzvarētāju būtu atzīstama fiziska vai juridiska persona, kura ir reģistrēta ārpus Latvijas Republikas, komisija lūdz 1 (vienas) darba dienu laikā iesniegt Latvijas Republikā piešķirto nodokļu maksātāja numuru, ja tāds ir piešķirts, lai veiktu personas atbilstības pārbaudi noteikumu 24. un 25.punktā noteiktajām prasībām.
29. Pirms lēmuma pieņemšanas par uzvarētāja noteikšanu cenu aptaujā un rēķina izrakstīšanas dienā Komisija par personu Lursoft vietnē Sankciju saraksti

https://sankcijas.lursoft.lv/ , kur apkopota sankciju sarakstu informācija, veic pārbaudi, vai uz personu nav noteiktas starptautiskās vai Latvijas Republikas nacionālās sankcijas. Attiecībā uz juridisku personu pārbaude tiks veikta arī par tās dalībnieku, valdes un padomes locekļiem, patieso labuma guvēju, pārstāvēttiesīgo personu vai prokūristu (ziņas par minētajām personām attiecībā uz Latvijas Republikā reģistrētu juridisku personu Komisija iegūst no Uzņēmumu reģistra publiskā reģistra).

30. **Komisija pēc cenu aptaujas izvērtēšanas sazināsies tikai ar to personu, kura tiks atzīta par cenu aptaujas uzvarētāju, un informāciju par pieņemto lēmumu publicēs Aģentūras tīmekļvietnē paziņojumā par cenu aptauju.**

31. Lai nodrošinātu transportlīdzekļa realizāciju, fiziska persona iesniedzot piedāvājumu apliecina, ka piekrīt tās personas datu izmantošanai Valsts ieņēmumu dienesta administrēto nodokļu (nodevu) parāda, maksātnespējas procesa pārbaudē, veiktā maksājuma pārbaudē un saistību izpildes nodrošināšanā. Piedāvājumā norādītie personas dati tiks apstrādāti un izmantoti minētā mērķa sasniegšanai. Aģentūra veic personas datu apstrādi realizācijas administrēšanai. Detalizētāku informāciju par personas datu apstrādi var iegūt Aģentūrā personīgi, sazinoties ar personas datu aizsardzības speciālistu pa tālruni 67829061 vai aģentūras tīmekļa vietnē https://www.nva.iem.gov.lv/lv/personas-datu-aizsardziba.

Uzmanību!

Transportlīdzekļiem var būt apgrūtinājumi vai liegumi, kuri uzlikti, saistībā ar Valsts policijas uzliktiem sodiem, nenomaksātiem apstāšanās un stāvēšanas naudas sodiem, kā arī pēc zvērinātu tiesu izpildītāju, Valsts ieņēmuma dienesta vai citu institūciju pieprasījuma. Uzliktie naudas sodi neattiecas uz transportlīdzekļa jauno īpašnieku.

Transportlīdzeklim tiek nodrošināta mantas saglabātība, līdz ar to tehniskā stāvokļa diagnostika vai citas mehāniskas darbības netiek veiktas, vienlaikus vēršam uzmanību, ka transportlīdzeklim iespējami dažādi bojājumi un defekti, tādēļ aicinām tos apskatīties klātienē stāvlaukumā, noteikumu 5. punktā minētajā kārtībā.

Pielikums
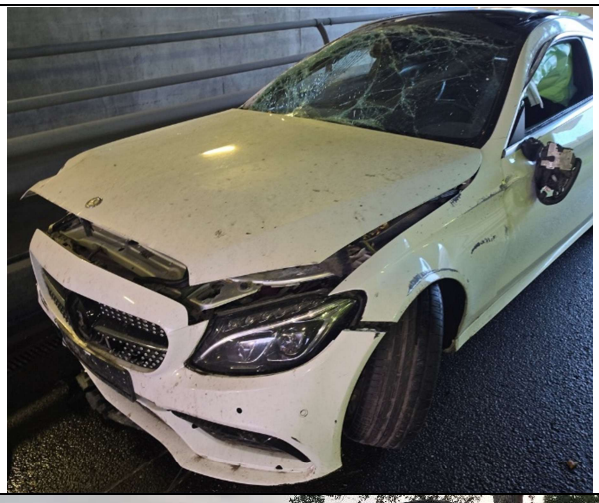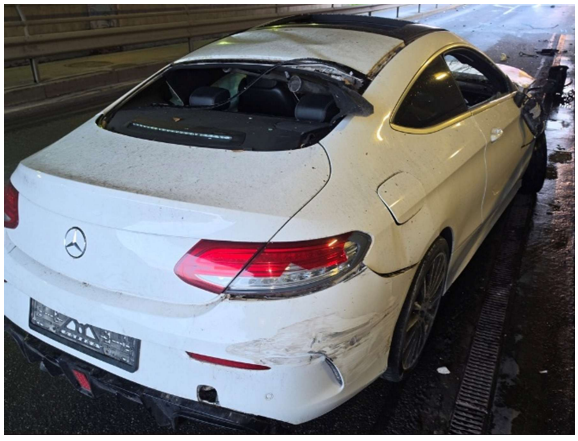
MERCEDES BENZ C220 ar valsts reģistrācijas numuru OL 727